都筑区防災マップ

発行元：都筑区役所総務課、区政推進課　都筑区茅ケ崎中央32−1　電話番号：948−2212　ファックス番号：948−2208

避難場所等一覧

地域防災拠点一覧

学校名	所在地	索引	対象区域（町名）	学校名	所在地	索引	対象区域（町名）
山田小学校	東山田三丁目29−1	I−3	東山田町、東山田三丁目、東山田四丁目	茅ケ崎台小学校	長坂13−1	E−6	長坂、平台、茅ケ崎南四丁目、茅ケ崎南五丁目
東山田小学校	東山田一丁目4−1	H−2	東山田一丁目、東山田二丁目、北山田七丁目の一部（ララヒルズ）	勝田小学校	勝田町266	H−5	勝田町、勝田南一丁目、勝田南二丁目、早渕一丁目、早渕二丁目、早渕三丁目、新栄町
南山田小学校	南山田二丁目27−1	G−3	南山田町の一部、南山田一丁目、南山田二丁目、南山田三丁目	折本小学校	折本町1321	H−8	折本町、大熊町、川向町の一部、仲町台一丁目、仲町台二丁目、仲町台三丁目、仲町台四丁目、仲町台五丁目の一部（プロムナード仲町台除く）
北山田小学校	北山田五丁目14−1	G−2	北山田一丁目、北山田二丁目、北山田三丁目、北山田四丁目、北山田五丁目、北山田六丁目、北山田七丁目の一部（ララヒルズ除く）	都田小学校	池辺町2831	E−9	東方町、池辺町の一部、川向町の一部
すみれが丘小学校	すみれが丘34	F−2	すみれが丘	都田中学校	池辺町2818	E−8	池辺町の一部
牛久保小学校	牛久保一丁目23−1	F−3	牛久保町、牛久保一丁目、牛久保二丁目、牛久保三丁目	都田西小学校	池辺町2452−1	D−9	池辺町の一部、佐江戸町
中川中学校	大棚町240	H−4	南山田町の一部、大棚町の一部	川和小学校	川和町1463	B−7	川和町
中川小学校	牛久保東二丁目21−1	G−4	大棚町の一部、大棚西、牛久保東一丁目、牛久保東二丁目、牛久保東三丁目、茅ケ崎町	川和東小学校	富士見が丘21−2	C−7	富士見が丘、二の丸、高山、葛が谷、見花山
都筑小学校	中川六丁目2−1	E−3	中川五丁目、中川六丁目、中川七丁目、中川八丁目、中川中央一丁目、中川中央二丁目、牛久保西一丁目、牛久保西二丁目、牛久保西三丁目、牛久保西四丁目	川和中学校	富士見が丘21−1	C−7	加賀原一丁目、加賀原二丁目、川和台
中川西小学校	中川一丁目3−1	E−3	中川一丁目の一部（港北ガーデンヒルズ）	荏田南小学校	荏田南二丁目5−2	C−5	荏田南一丁目、荏田南二丁目、荏田南三丁目、大丸
中川西中学校	中川二丁目1−1	D−2	中川一丁目の一部（港北ガーデンヒルズ除く）、中川二丁目、中川三丁目、中川四丁目、あゆみが丘	荏田小学校	荏田南町694	D−3	荏田南町、荏田東町、青葉区荏田町の一部
茅ケ崎小学校	茅ケ崎南一丁目11−1	F−6	茅ケ崎南一丁目の一部（港北ファミールハイツ・シティテラス仲町台弐番館除く）、茅ケ崎南二丁目、茅ケ崎南三丁目、桜並木	荏田東第一小学校	荏田東三丁目5−1	D−5	荏田東三丁目、荏田南四丁目、荏田南五丁目
茅ケ崎東小学校	茅ケ崎東二丁目11−1	F−5	茅ケ崎東一丁目の一部（港北ニュータウン・イオ除く）、茅ケ崎東二丁目、茅ケ崎東三丁目、茅ケ崎東四丁目、茅ケ崎東五丁目、茅ケ崎中央	つづきの丘小学校	荏田東一丁目22−1	D−5	荏田東一丁目、荏田東二丁目、荏田東四丁目
茅ケ崎中学校	茅ケ崎南一丁目10−1	F−6	茅ケ崎南一丁目の一部（港北ファミールハイツ・シティテラス仲町台弐番館）、茅ケ崎東一丁目の一部（港北ニュータウン・イオ）、仲町台五丁目の一部（プロムナード仲町台）				

広域避難場所一覧

施設名	該当区域	施設名	該当区域
勝田団地	勝田町、新栄町、勝田南一丁目〜二丁目、早渕一丁目〜三丁目、大棚町、大棚西、牛久保東一丁目〜三丁目、茅ケ崎町	山崎公園一帯	中川一丁目〜八丁目、牛久保町、牛久保一丁目〜三丁目、牛久保西一丁目〜四丁目、中川中央一丁目〜二丁目、あゆみが丘
川和高校・都田公園一帯	加賀原一丁目〜二丁目、川和町、川和台、二の丸、富士見が丘	葛ケ谷公園一帯	茅ケ崎南四〜五丁目、平台、葛が谷、茅ケ崎中央、長坂、高山
かしの木台ハイツ一帯	荏田東町、荏田東一丁目〜四丁目、荏田南町、荏田南一丁目〜五丁目、大丸、見花山	茅ケ崎公園一帯	桜並木、茅ケ崎南一丁目〜三丁目、茅ケ崎東一丁目〜五丁目、仲町台一丁目〜五丁目
横浜国際プール一帯	南山田町、南山田一丁目〜三丁目、東山田町、東山田一丁目〜四丁目、すみれが丘、北山田一丁目〜七丁目		

災害時給水所一覧

緊急給水栓

水道局職員が仮設の蛇口を取り付け給水ができます。（おおむね4日目以降から使用可能）。

設置場所（学校）	所在地	索引	設置場所（学校）	所在地	索引
都田小学校	池辺町2831	E−9	牛久保公園	牛久保一丁目24	F−3
荏田東第一小学校	荏田東三丁目5−1	D−5	鳥山公園	中川二丁目7	E−2
中川中学校	大棚町240	H−4	山田富士公園	北山田一丁目4	G−2
茅ケ崎中学校	茅ケ崎南一丁目10−1	F−6	鴨池公園	荏田東三丁目2	D−5
川和中学校	富士見が丘21−1	C−7	都筑中央公園	荏田東四丁目11	E−4
荏田南中学校	荏田南二丁目5−1	C−5	滝ケ谷公園	北山田二丁目20	H−3
大原みねみち公園	茅ケ崎南四丁目7	E−6	都筑区総合庁舎	茅ケ崎中央32−1	E−5

災害用地下給水タンク

地域防災拠点等において地域の皆さまの手で仮設の蛇口を取り付け給水ができます。

設置場所	所在地	索引	設置場所	所在地	索引
山田小学校	東山田三丁目29−1	I−3	中川西中学校	中川二丁目1−1	D−2
牛久保小学校	牛久保一丁目23−1	F−3	都田中学校	池辺町2818	E−8
茅ケ崎小学校	茅ケ崎南一丁目11−1	F−6	つづきの丘小学校	荏田東一丁目22−1	D−5
勝田小学校	勝田町266	H−5			

配水池

水道局職員が仮設の蛇口を取り付け給水ができます。

施設名	所在地	索引
牛久保配水池	牛久保三丁目27	E−1
港北配水池	二の丸14	C−7

耐震給水栓

蛇口までの水道管を耐震化した、地震に強い屋外の水飲み場です。

施設名	所在地	索引
荏田南小学校	荏田南2−5−2	C−5
茅ケ崎台小学校	長坂13−1	E−6
北山田小学校	北山田五丁目14−1	G−2
荏田小学校	荏田南町694	D−3

防災関係情報

●インターネット

○横浜市ホームページ　横浜市 防災・災害 検索
横浜市の防災に関する情報を掲載しています。

○都筑区ホームページ　都筑区 防災・災害 検索
都筑区の防災に関する情報を掲載しています。

●横浜市防災情報eメール
気象情報や災害発生に関する情報のほか、横浜市からの防災情報をお知らせします。
横浜市 防災情報eメール 検索

●X（旧ツイッター）
災害時の情報をX（旧ツイッター）を通じて発信します。
【都筑区】@tz_yokohama

●防災アプリ

○「Yahoo!防災速報」
スマートフォンから利用できるアプリ版をダウンロードすることで、横浜市からの防災緊急情報を受信できます。
他にも気象情報や災害発生に関する情報等をお知らせします。

○「横浜市避難ナビ」
いざ災害起きた場合、適切な行動をとれるように平時「いま」から災害時「いざ」まで一体的にサポートするアプリです。

●災害用伝言ダイヤル171
大きな災害の発生により、被災地へ電話がつながりにくい状況になった場合に利用できる声の伝言板です。利用方法は171をダイヤルし利用ガイダンスにしたがって伝言の録音・再生を行ってください。

日頃の備え（家の中の点検 / 家具転倒防止）

家具の転倒・落下・移動の対策

●防災用品を正しく使って家具を固定しましょう

間柱　L字金具などで壁に固定します。壁の下地材（間柱等）に取り付けることが大切です。長めのネジをしっかりねじ込んでください。

チェーンやベルトなどで、かもい等の木材へ取り付けます。

ストッパーなどの転倒を防止する部品で固定します。

●家具の配置を工夫しましょう

◎家具は、転倒しても出入り口をふさがない位置へ。
◎たんす等が倒れる位置に寝具を配置しないようにしましょう。

●室内の危険箇所をチェックしましょう

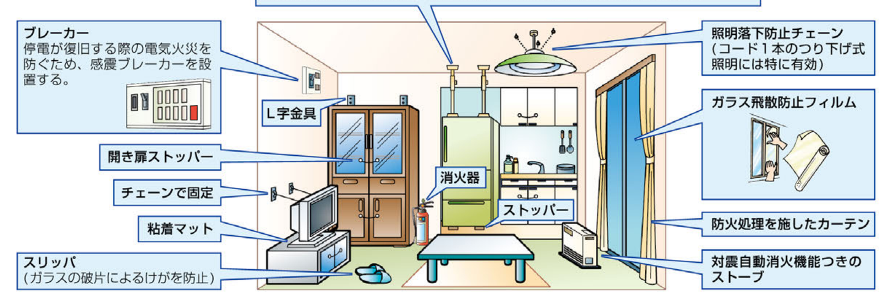

住宅の耐震診断・耐震改修・除却

昭和56年5月末日以前の旧耐震基準で建築された建築物は、地震に対して倒壊しやすく、平成7年の阪神・淡路大震災で大きな被害が発生しました。
横浜市建築局では、旧耐震基準で建築された木造住宅やマンションを対象にして耐震診断、耐震改修、除却※の費用を補助しています。（ほかに必要な要件あり。）
※マンションの除却については、耐震診断が義務付けられているマンションのみが対象となります。
問合せ）建築局建築防災課（☎671-2943）

日頃の備え（備蓄 / 非常持ち出し品 / ペット対策持ち出し品）

備蓄品の準備　〜食料・飲料水は少なくとも3日分、できれば1週間分程度の備蓄を〜

災害発生後は、すぐに物資が調達できないことが考えられます。家庭内で生活に必要なものや、**最低3日分**の食料品を備蓄するようにしましょう！

家で備えておくもの
- **食料品**：乾パン、缶詰、インスタント食品、チョコレート等。レトルト食品が便利です。消化のよいものを。
- **飲料水**：1人1日3リットル、最低3日分は必要です。
- **トイレパック、燃料等**：トイレパック、ローソク、乾電池、マッチ、携帯コンロ、ガスボンベ等

非常持ち出し袋を用意

必要量をリュック等に入れて、非常時にはすぐに持ち出せるようにしておきましょう。

- □ 水（ペットボトル）
- □ 食料
- □ 皿・コップ（紙・プラスチック）
- □ 帽子・ヘルメット
- □ 上着・下着類
- □ 雨具
- □ トイレパック
- □ トイレットペーパー
- □ 洗面用具・タオル
- □ ティッシュ・ウエットティッシュ
- □ マスク
- □ 医薬品
- □ 常備薬（おくすり手帳）
- □ 携帯ラジオ
- □ 懐中電灯・ランタン（予備電池も）
- □ 携帯電話充電器
- □ マッチ・ライター
- □ 軍手
- □ ロープ・ガムテープ
- □ ビニール袋
- □ 筆記用具・メモ帳
- □ 健康保険証の写し
- □ 身分を証明するもの
- □ 現金（硬貨も）
- □ 通帳のコピー

その他にも
- □ 予備のメガネ
- □ 生理用品
- □ 入れ歯
- □ 体温計
- □ 消毒液
- □ 歯磨用品
- □ 厚底の運動靴
- □ ホイッスル　など

ペットを飼っている人は、こちらもチェック

大切なペットのために、避難用具やペットフード等の備蓄品を準備しておきましょう。

- □ ケージ・キャリーバック
- □ フード・水（最低5日分、できれば7日分以上）
- □ 療法食・薬（必要に応じて）
- □ 予備の首輪・リード（伸びないもの）
- □ ペットシーツ・猫のトイレの砂
- □ ペット手帳
- □ 食器・おもちゃ
- □ タオル・ブラシ
- □ ビニール袋
- □ トイレットペーパー・新聞紙　など

●災害時のペット対策
横浜市 災害時のペット対策 検索

日頃の備え（共同住宅での備え / 帰宅困難者対策）

共同住宅での備え

中高層の共同住宅ではライフラインの停止によって日常生活が困難になり、各階の住人の安否確認、救護、被災後の生活などに問題が起きることが予想されます。エレベーターが停止すると、階段の昇降が多くなり、外出にも苦労する場合があります。
自宅が無事な人は、無理に避難する必要はありません。共同住宅ならではの備えをしておきましょう。

●マンションでの揺れについて
◎高層階では、大きくゆっくりした揺れにより、家具類が転倒・落下・移動する可能性が高くなるため、特に家具の固定などの対策が必要です。

●備蓄について
◎各家庭での備蓄のほか、共同住宅全体でも救急用品や救助用資機材などを備蓄しましょう。

●管理組合や住人同士での協力
◎集合住宅では、同じフロアなどでの協力が特に必要です。防災設備の点検や防災訓練のお知らせなど、管理組合からの連絡に目を通しましょう。
◎フロア世帯数や年齢層などを把握し、管理組合と協力し、災害時の行動のマニュアルなどを作成しましょう。

●避難路について
◎災害時には、エレベーターの使用や玄関からの出入りができなくなる可能性があるため、非常階段や非常扉の場所、ベランダの非常ハッチ（非常脱出口）や蹴破り戸の使い方を確認しましょう。
◎避難器具の周りに物を置かないようにしましょう。

●エレベーター
◎地震のときはエレベーターは使用せず、使用中に地震が発生したら、全フロアのボタンを押して、止まった階で降りましょう。

●防災・防火設備
◎共用部分に設置された消火器や火災報知器、貯水槽などの場所を確認しておきましょう。

帰宅困難者対策

「むやみに移動を開始しない」ことが大切です。
- 首都圏で大地震が発生すると、鉄道などの交通機関が止まってしまい、帰宅できなくなるおそれがあります。
- 多くの人が一斉に帰宅しようとすると、路上や駅周辺で大混雑が発生し、大変危険な状態になります。

●帰宅困難者一時滞在施設検索システム「一時滞在ナビ」
携帯電話で収容できる施設の情報を検索することができます。
http://wwwm.city.yokohama.lg.jp/b-m/（携帯電話版）
http://wwwm.city.yokohama.lg.jp/b-sp/（スマートフォン版）

職場・学校に一泊以上とどまるための準備

自宅が職場や学校から遠く離れている場合には、職場や学校に**一泊以上とどまり翌日以降に徒歩で帰宅**することを考えましょう。
翌日帰宅は、大量の人が、一斉に徒歩で帰宅をすることによる混乱を抑えるのに大変効果的な方法です。
一泊以上とどまるための備蓄を職場などに準備することも考えましょう。

備蓄の例：ラジオ、食料、飲料水、スニーカー、簡易トイレ　など

日頃の備え（乳幼児に必要な備蓄品 / 健康への備え / 身近な地域での支えあい）

乳幼児がいる人は、こちらもチェック

乳幼児を連れての避難が難しい場合は、在宅避難を考えてみましょう。
なお、在宅避難をしていても、自宅の倒壊などの危険を感じたら、地域防災拠点などに避難してください。

- □ 粉ミルク・調乳用の飲料水（軟水）又は乳児用液体ミルク
- □ プラスチックの哺乳瓶
- □ 紙コップ
- □ 離乳食
- □ おやつ
- □ 使いなれた食器・スプーン・フォーク
- □ 紙おむつ
- □ おしりふき
- □ 消毒剤
- □ ビニール袋
- □ 着替え（2〜3セット）
- □ バスタオル
- □ 歯ブラシ
- □ 母子健康手帳
- □ 子どもの発育状態に応じて用意するもの等（抱っこ・おんぶ紐、おもちゃ）
- □ お薬手帳、処方薬（必要時）

※・母乳育児の人も出が悪くなることがあるのでミルクを準備しておきましょう。
・離乳食やおやつ、紙おむつなどは月齢に合わせて準備をしましょう。

災害時にも役立つBOOK

避難生活では、環境の変化から体調を崩しやすくなります。「災害時にも役立つBOOK」では、災害時に自分や家族の健康を守るための備えと方法が確認できます。区役所で配布しているほか、ホームページでご覧いただけます。

身近な地域での支えあい

災害時には地域での支えあいが大切です。

阪神・淡路大震災では、自力脱出困難者の大多数が家族や近所住民等によって救出されています。
また、家族の安否確認や避難行動のサポートなども、近所で声を掛け合い、協力し合うことが必要です。
いざというときに備え、日頃から地域でのつながりを作っておきましょう。

日頃からご近所とほどよくつながるために、まずはできそうなことからやってみませんか？

- ●あいさつをしてみる。
- ●まちの掲示板や広報誌、自治会のホームページを見て興味関心のある活動に参加してみる。
- ●お祭りや防災訓練などのまちの催し物に参加してみる。

地域での支えあいの取組については こちらをご覧ください。

風水害への備え

気象情報・避難情報等

警戒レベル1	警戒レベル2	警戒レベル3 高齢者等避難	警戒レベル4 避難指示	警戒レベル5 緊急安全確保
心構えを高める	避難行動の確認	危険な場所から避難に時間を要する人は避難	危険な場所から安全な場所へ	命を守る最善の行動
		高齢者等は避難！	全員避難！！	【災害発生】崖崩れ・河川氾濫等
（例）大雨になりそう	（例）大雨注意報 洪水注意報	（例）大雨・洪水警報 氾濫警戒情報	（例）土砂災害警戒情報 氾濫危険情報	（例）大雨特別警報

避難場所　原則、行政による避難情報※の発令に伴い、避難場所を開設します。
※ 高齢者等避難、避難指示　等

避難行動について

●避難指示等の発令

警戒レベル	発表・発令元	とるべき行動	避難情報（横浜市）	気象情報（気象庁）【警戒レベル相当情報】	水位情報（神奈川県）【警戒レベル相当情報】
警戒レベル5	横浜市	**命の危険 直ちに安全確保！** ●既に災害が発生しており、命を守るための最善の行動をとる。	災害発生情報	大雨特別警報 等	氾濫発生情報
警戒レベル4	横浜市	**危険な場所から全員避難** ●直ちに身の安全を確保できる場所へ避難する。●避難場所までの移動が危険と思われる場合は、近くの安全な場所や、自宅内のより安全な場所に避難する。	避難指示	土砂災害警戒情報 等	氾濫危険情報
警戒レベル3	横浜市	**危険な場所から高齢者等は避難** ●避難に時間を要する人（ご高齢の方、障害のある方、乳幼児等）とその支援者は避難場所へ避難を開始する。●その他の人は、家族などと連絡、持ち出し品の用意など、避難の準備を開始するとともに、危険だと思ったら早めに避難する。	高齢者等避難	・大雨警報（土砂災害・浸水害）・洪水警報 等	氾濫警戒情報

※気象情報、水位情報が発表されたことに伴い、直ちに横浜市から避難指示が発令されるわけではありません。
天候や水位の急変時には、高齢者等避難を経ずに避難指示を発令することがあります。

避難情報の発表の基準となる水位（イメージ）：（河川側）氾濫危険水位、避難判断水位

●避難のサインと避難行動

避難のサイン
がけ崩れの前兆現象
- 小石がパラパラ落下
- 斜面に湧水が発生
- 斜面に亀裂が発生

こんな前兆現象や避難指示等の発令などがあったら

避難行動（早めに行動！！）
- 安全な場所へ避難（避難場所、近くの高台、土砂災害警戒区域外の親戚の家など）― 水平避難
- 頑丈な建物の2階以上または、近隣の高い建物へ避難 ― 垂直避難
- 建物内の安全な場所で待避（夜間や危険が差し迫っている場合など、屋外へ避難するとかえって危険な場合）― 屋内退避（斜面の反対側）

●避難とは

避難とは「難」を「避」けることであり、安全を確保することです。避難場所に行くことだけが避難行動ではありません。
災害時には自宅で安全を確保できる場合には、垂直避難など在宅避難に努めてください。また、行政が開設する避難場所だけでなく、安全な親戚や友人宅も避難場所としておくなど、事前に避難行動や避難場所を検討しましょう。

日頃からの備え

●各種ハザードマップ
都筑区浸水ハザードマップ、都筑区土砂災害ハザードマップなどで「自宅の位置」と「危険な場所」を確認し、安全な場所への避難経路を考えておきましょう。各種マップは、区役所で配布しているほか、ホームページでもご覧いただけます。

都筑区浸水ハザードマップ　都筑区土砂災害ハザードマップ

●横浜市水防災情報
横浜市内外の河川の水位やカメラ画像をリアルタイムで公開しています。
スマートフォンでは現在地機能で近くの河川情報を取得できます。

●神奈川県土砂災害情報ポータル
土砂災害のおそれのある区域の検索や、土砂災害警戒情報の発表状況、雨量の情報などを確認することができる、神奈川県のポータルサイトです。
横浜市 土砂災害 検索
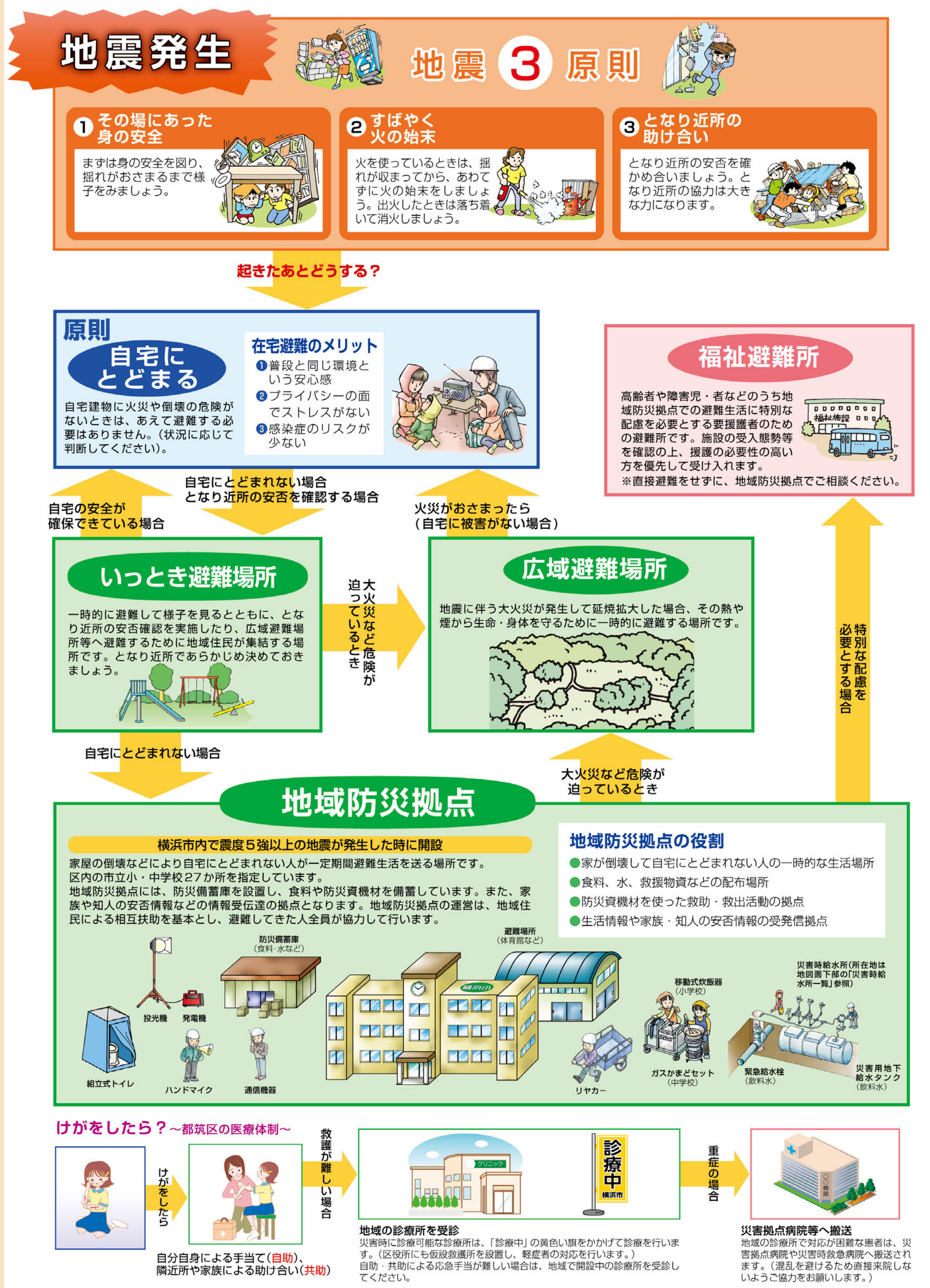
地震がおきたら…